TODOS JUNTOS CONTRA O AEDES AEGYPTI

PLANO DE CONTINGÊNCIA DENGUE
MARÇO - 2024

PREFEITURA DE RIO CLARO
AMOR PELA CIDADE

Fundação Municipal de Saúde

SUS

CENÁRIO EPIDEMIOLOGICO 2024

CASOS DE DENGUE SITUAÇÃO EPIDEMIOLOGICA NO BRASIL

14/03/2024

CENTRO DE OPERAÇÕES DE EMERGÊNCIAS (COE)

INFORME DIÁRIO

Atualizado em: 14/03/2024 – 16h

Dados preliminares, referentes ao ano de 2024

COE SUS | DENGUE E OUTRAS ARBOVIROSES

INDICADORES DE DENGUE

816,4 CASOS/100 MIL HABITANTES

1.657.814 CASOS PROVÁVEIS

14.036 CASOS DE DENGUE GRAVE E DE DENGUE COM SINAIS DE ALARME

491 ÓBITOS CONFIRMADOS

0,03% LETALIDADE

889 ÓBITOS EM INVESTIGAÇÃO

Dados sujeitos a alteração.

COEFICIENTE DE INCIDÊNCIA

	EM 2023	EM 2024
Taxa de letalidade de óbitos sobre o total de casos prováveis (SE 1 a 10)	0,07%	0,03%
Taxa de letalidade de óbitos sobre o total de casos graves (SE 1 a 10)	5,1%	3,5%

DECRETOS DE EMERGÊNCIA PUBLICADOS

Nº DE UFs	UNIDADES FEDERATIVAS	Nº DE MUNICÍPIOS
10	AC, AP, DF, GO, ES, MG, RJ, SC, SP e RS	297

Dengue — Ministério da Saúde (www.gov.br)

CENÁRIO EPIDEMIOLÓGICO RIO CLARO

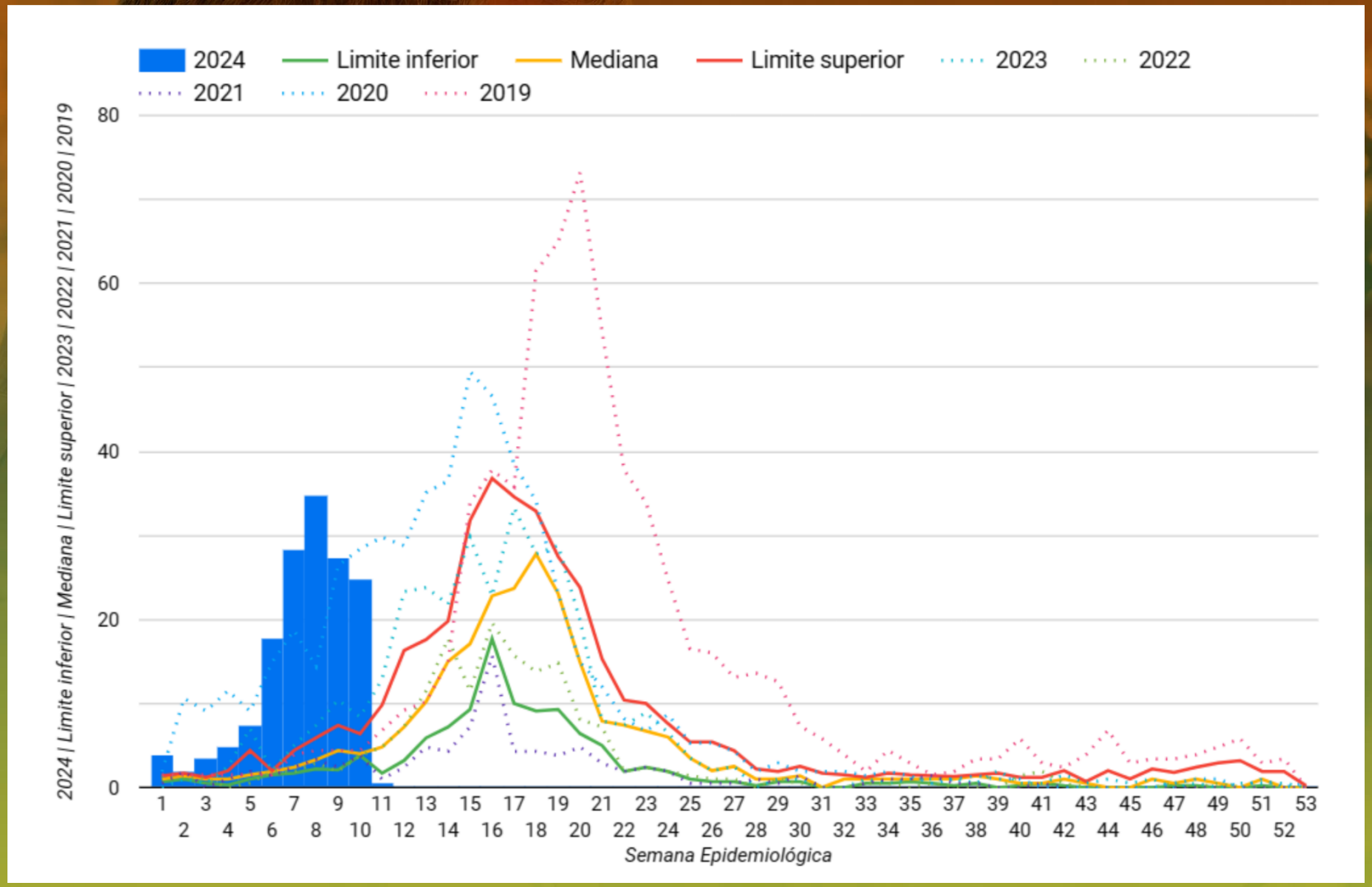

CASOS POSITIVOS DE DENGUE

339 casos +

02 óbitos +
01 óbito em investigação

A incidência semanal de casos confirmados de dengue (Coluna azul) está acima do limite superior de casos em anos anteriores.

Boletim Dengue
Rio Claro
2024

TODOS CONTRA A DENGUE

https://saude-rioclaro.org.br/

CENÁRIO EPIDEMIOLÓGICO RIO CLARO

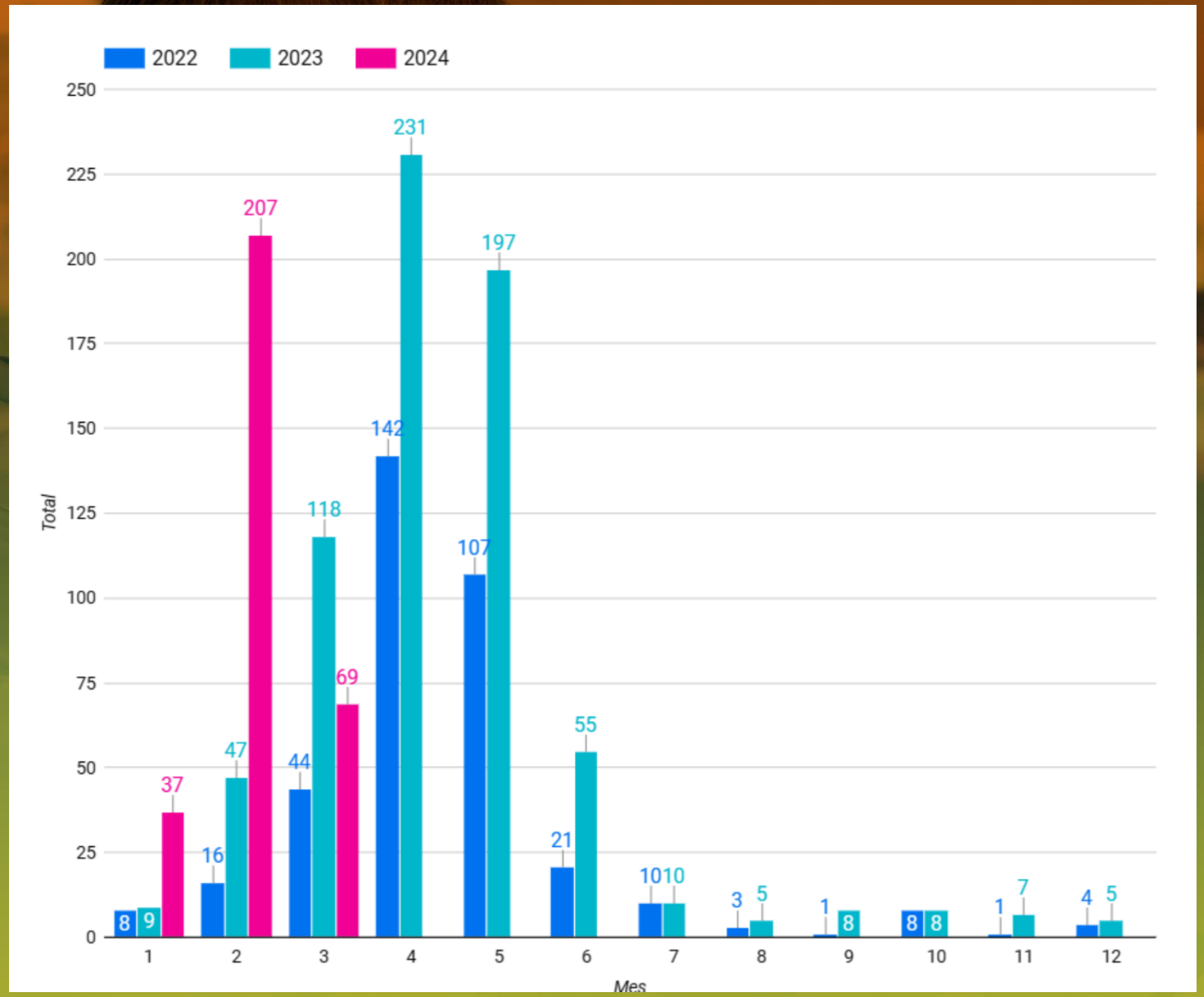

CASOS POSITIVOS DE DENGUE

339 casos +

02 óbitos +
01 óbito em investigação

Boletim Dengue
Rio Claro
2024

TODOS CONTRA A DENGUE

https://saude-rioclaro.org.br/

CENÁRIO EPIDEMIOLÓGICO RIO CLARO

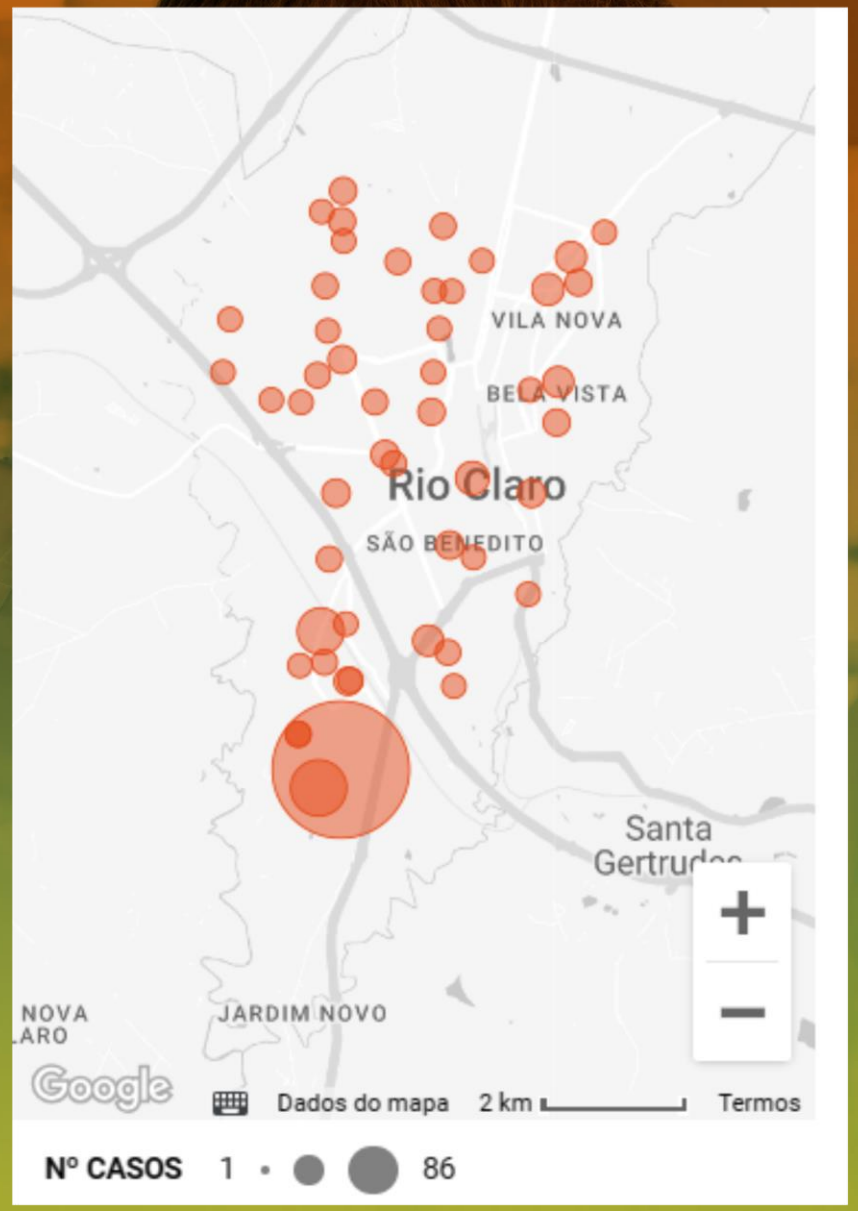

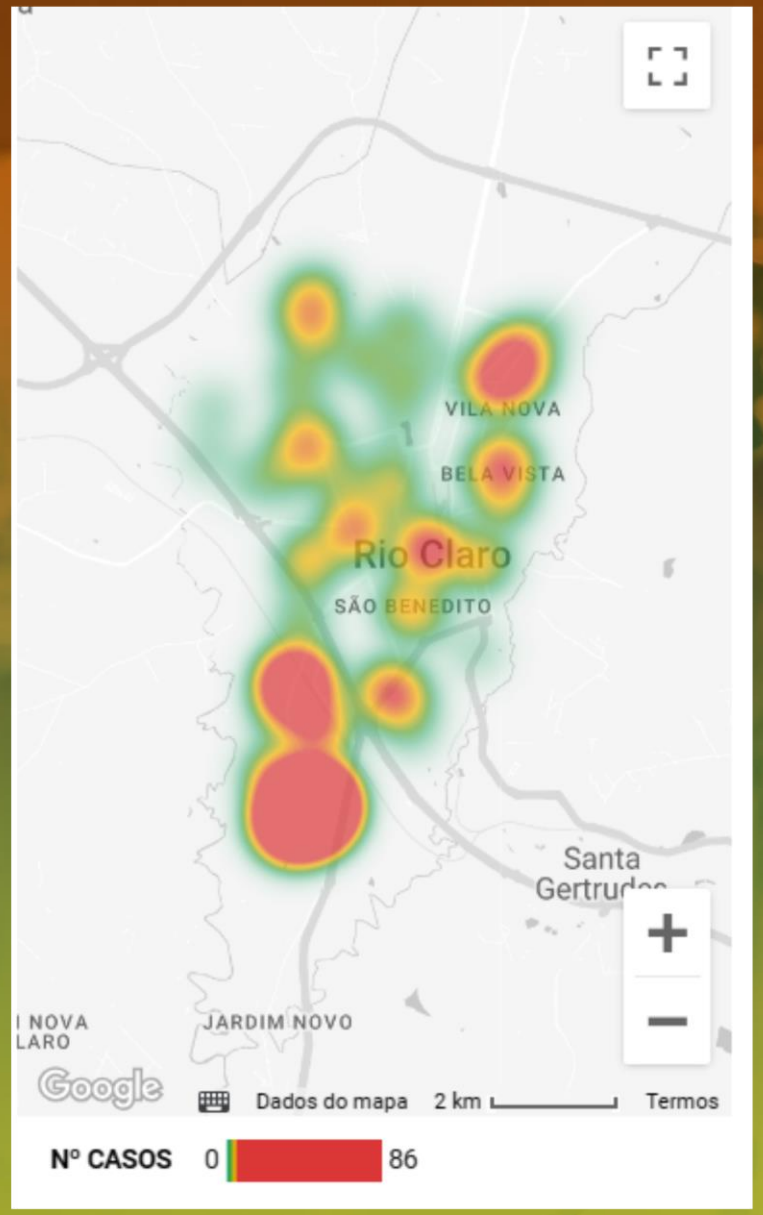

Nome do bairro	Nº CASOS
NOVO I,JD	86
NOVO II,JD	25
PALMEIRAS, JD DAS	18
JARDIM DAS NAÇÕES II	9
CENTRO	8
ALEMÃ,VL	7
PARQUE FLÓRIDA	7
BAIRRO DO ESTÁDIO	6
CRISTINA,VL	6
INDAIÁ,VL	6

Boletim Dengue
Rio Claro
2024

TODOS CONTRA A DENGUE

https://saude-rioclaro.org.br/

CENÁRIO EPIDEMIOLÓGICO
CASOS POSITIVOS DE DENGUE X + CASOS NOS BAIRROS

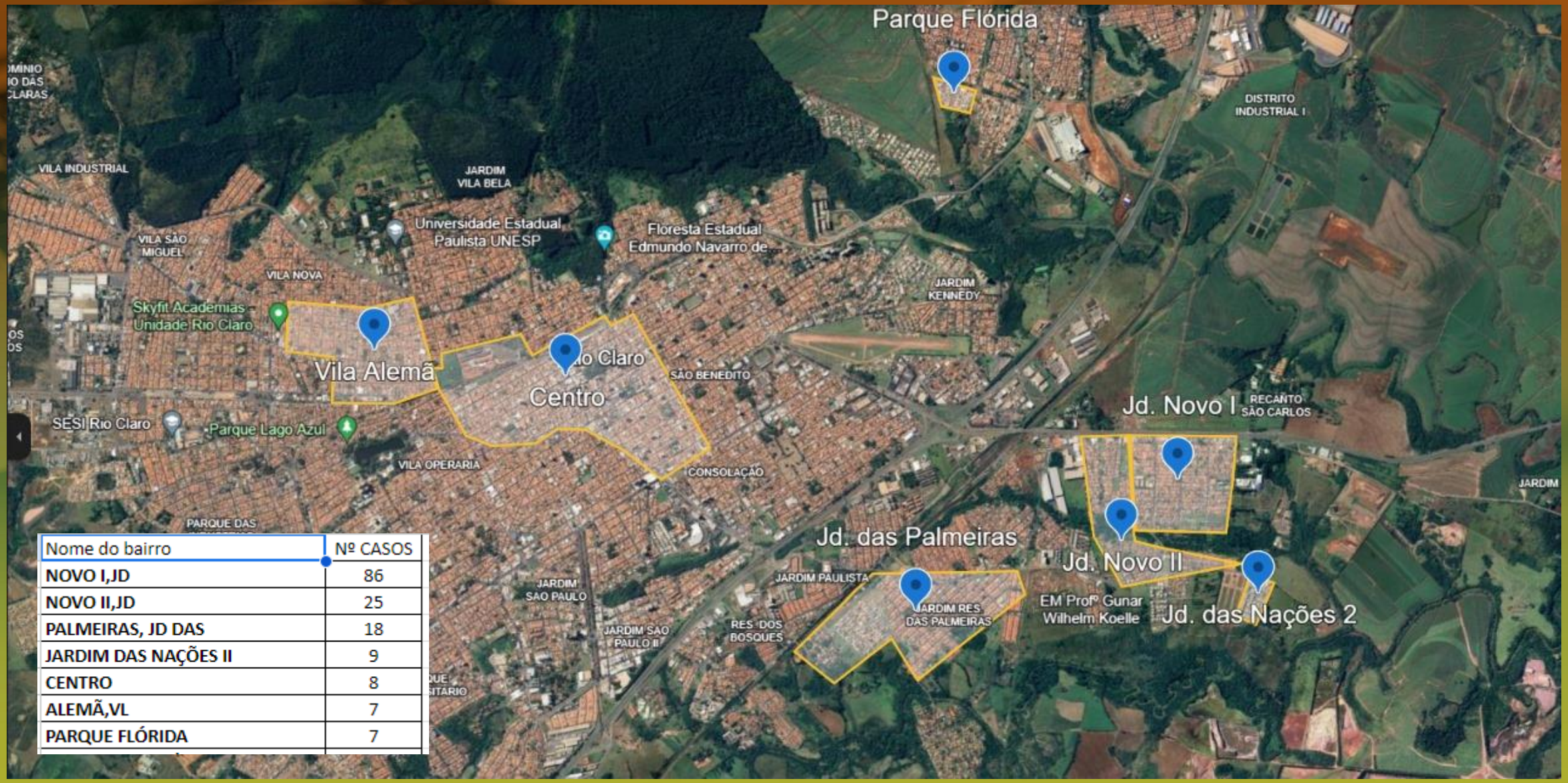

Nome do bairro	Nº CASOS
NOVO I,JD	86
NOVO II,JD	25
PALMEIRAS, JD DAS	18
JARDIM DAS NAÇÕES II	9
CENTRO	8
ALEMÃ,VL	7
PARQUE FLÓRIDA	7

BREVES CONCLUSÕES DO CENÁRIO

- ✓ **Atingimos o número de casos que caracterizam cenário de alta transmissão para a doença (mais de 150 casos por cem mil habitantes).**
  - ✓ **339 casos positivos (14/03/2024).**
  - ✓ **02 óbitos confirmados e 01 óbito em investigação.**

- ✓ **Há introdução do sorotipo DEN 2 na região SUL da cidade, ocasionando <u>aumento</u> dos casos de DENGUE e <u>maior gravidade</u> dos casos. Necessário intensificar a assistência médica para casos graves.**

- ✓ **Há <u>grande recusa de entrada nos imóveis</u> para a eliminação de criadouros, dificultando a realização de medidas mitigatórias. Necessário medidas mais urgentes nesse caso para podermos eliminar os criadouros.**

- ✓ **Há <u>aumento dos casos de COVID-19</u> em paralelo e confundindo os sinais e sintomas e as vezes até os diagnósticos médicos.**

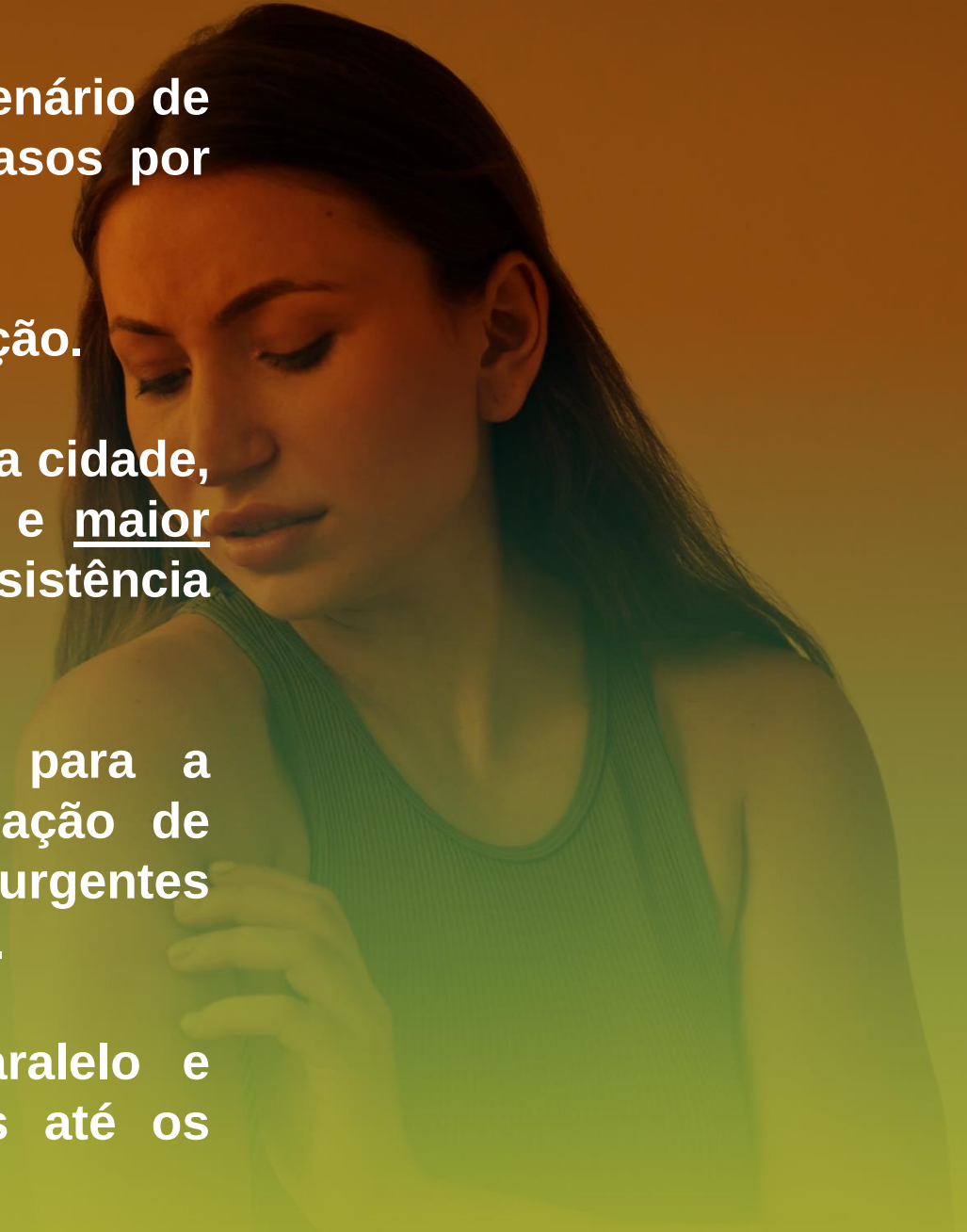

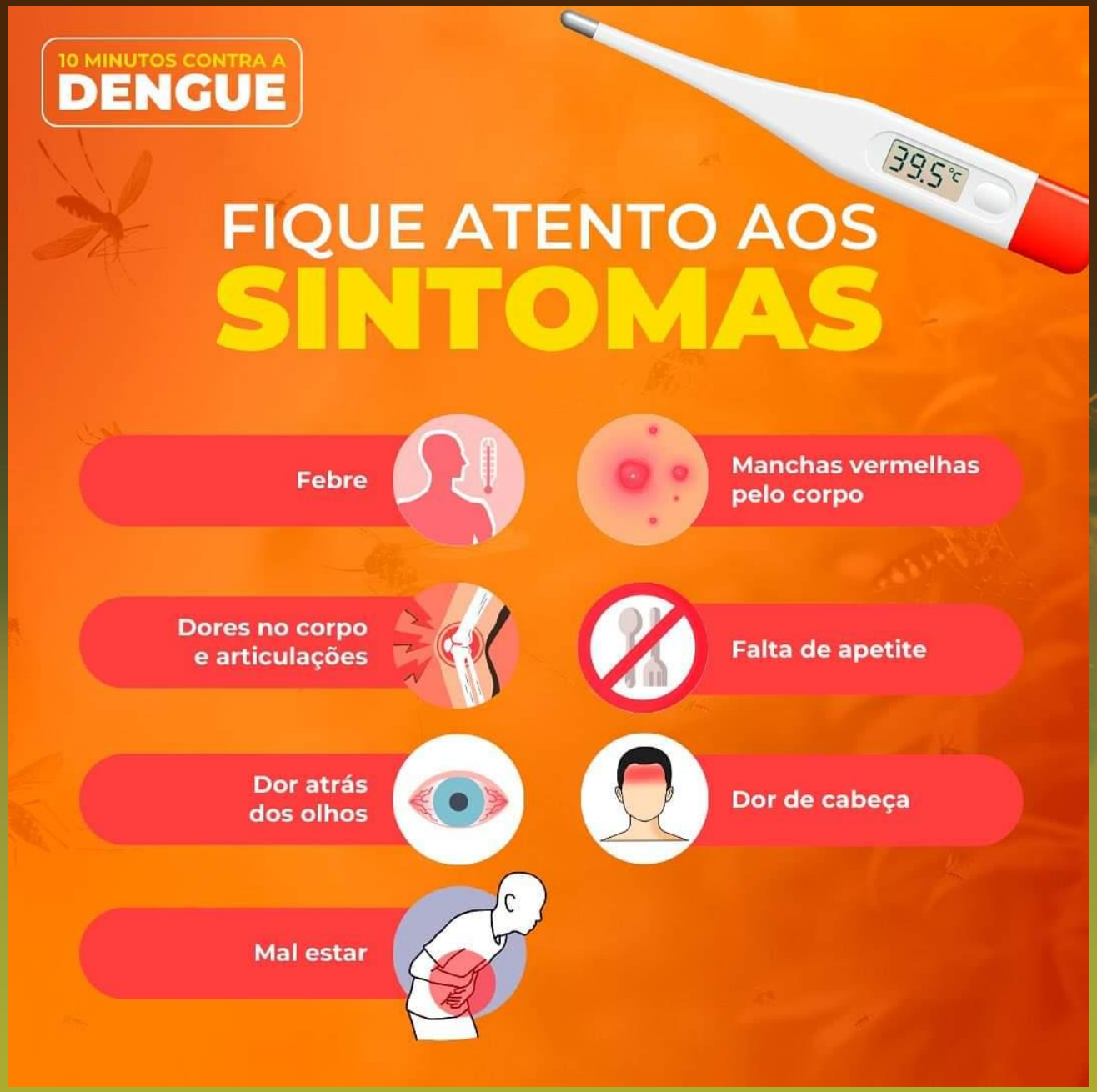

Diante da frequência e da magnitude com que as epidemias de dengue vem aumentando no Brasil, seu diagnóstico precoce e o tratamento oportuno tornam-se ainda mais fundamentais.

O **Ministério da Saúde** e a **Secretaria de Estado da Saúde** elaboraram documentos como instrumentos para auxiliar a prática clínica baseada em evidências.

Por fim, os documentos atualizaram o diagnóstico diferencial de dengue em relação a chikungunya, Zika e outras doenças.

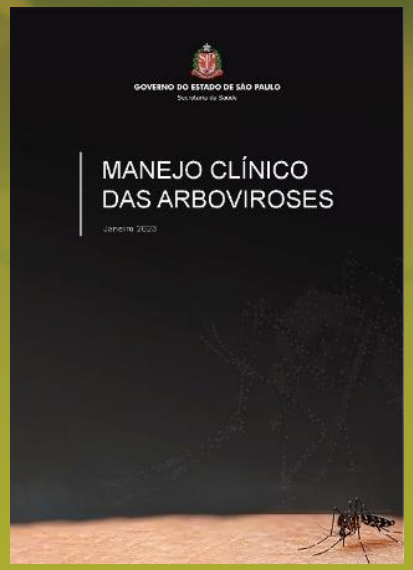

FLUXOGRAMA DE MANEJO CLÍNICO

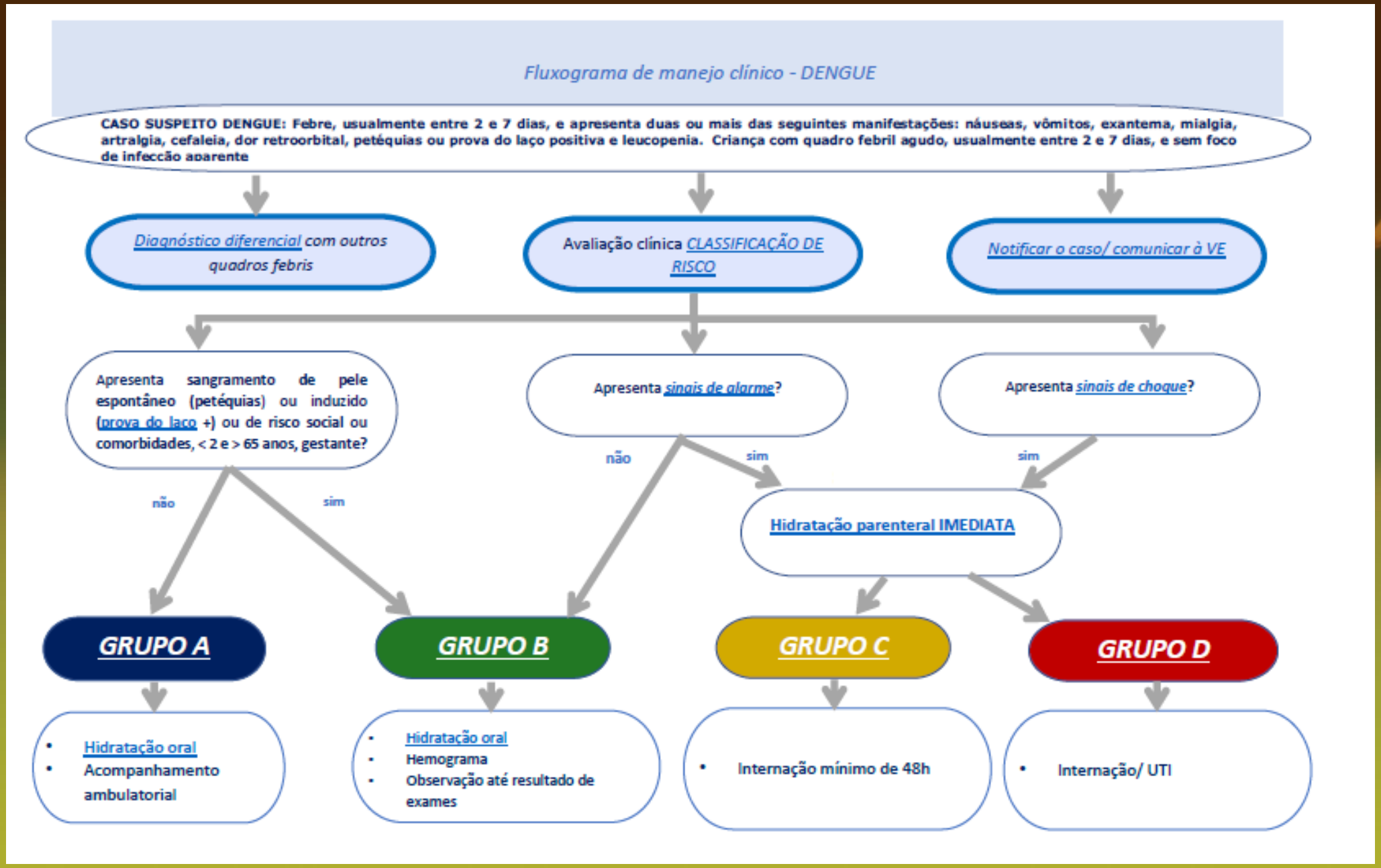

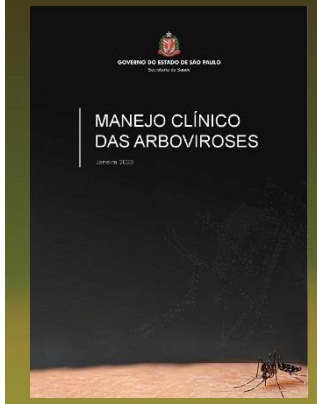

MEDIDAS EMERGENCIAIS

01

Encaminhamento ao Prefeito do diagnóstico da situação epidemiológica **sugerindo a DECRETAÇÃO de SITUAÇÃO DE EMERGENCIA EM SAÚDE PÚBLICA em relação à DENGUE**

02

Execução do Plano de Contingência para as Arboviroses no município de Rio Claro – 2024.

MEDIDAS EMERGENCIAIS
COMUNICAÇÃO E MOBILIZAÇÃO

Reativação da Sala de Situação Municipal de Mobilização, Prevenção e Combate as arboviroses;

Realização em parceria com a Secretaria de Turismo – instalação de um centro de informação sobre DENGUE - não haverá qualquer assistência médica nesse local;

Ampliação das ações de comunicação sobre DENGUE;

Esclarecimento da população sobre a utilização do soro caseiro para hidratação, considerando a quantidade escassa de saches de reidratação oral;

Ampliação das ações internas na FMSRC sobre os fluxos assistenciais;

Ampliação das ações de bloqueio com nebulização pelo CCZ;

Ampliação das ações dos ACE em conjunto com os ACS para reduzir criadouros em especial naqueles bairros com alta taxa de contaminação;

Realização de ações nos finais de semana para reduzir recusas e diminuir os criadouros nas residências.

MEDIDAS EMERGENCIAIS
ASSISTÊNCIA MÉDICA A POPULAÇÃO

Ampliação de 01 médico na UPA 29 (Segunda a Sexta – 07h às 19 horas)
Ativação na UBS 29 (ao lado da UPA 29) de ÁREA ESPECÍFICA para **ATENDIMENTO EXCLUSIVO DE DENGUE – COM MÉDICO E ENFERMAGEM**. Para desafogar os casos de DENGUE na UPA 29 em reforma.
Atendimento na área da UBS 29 será a partir da classificação de risco (triagem) na UPA. Somente irá para esse local na UBS 29 casos não graves – **GRUPO A** (Classificação de DENGUE)
Será realizado o ATENDIMENTO EXCLUSIVO NA AREA DA UBS 29 de Segunda a Sexta – das 07h às 19 horas.

Ampliação de 01 médico na UPA CVZ (de segunda a segunda)
Ampliação de leitos na UPA CVZ para atendimento dos casos mais graves **GRUPO B** e **GRUPO C** (Classificação de DENGUE)

Intensificação das orientações em relação ao protocolo de manejo clinico de DENGUE e na necessidade de hidratação e monitoramento correto para os **pacientes GRUPO B e GRUPO C (Classificação de DENGUE).**

MEDIDAS EMERGENCIAIS
ASSISTÊNCIA MÉDICA A POPULAÇÃO

Na hipótese de não ser suficiente as ações estabelecidas anteriormente e evoluir negativamente a situação de emergência em saúde pública:

Ampliação dos leitos contratualizados com a SANTA CASA para adequada assistência médica, considerando o perfil de gravidade dos casos e a necessidade de observação por mais de 24 horas com assistência médica.

Medidas emergenciais
Assistência Farmacêutica & Outras medidas

Aquisição de mais insumos relacionados à assistência da Dengue:
•Soro Fisiológico e Saches de Hidratação Oral (considerando a quantidade escassa no mercado);
• Insumos em geral de enfermagem.
Estabelecimento de priorização na aquisição e na logística desses insumos.

Solicitação junto aos outros entes (Estado e União) para reforço de recursos financeiros para podermos dar conta das medidas excepcionais em relação à situação de emergência em saúde pública.
Alteração do ritmo das obras na UPA 29.
Aquisição de teste rápido sorológico IgG/IgM para agilidade no diagnóstico.
Esclarecimento sobre medidas efetivas e técnicas visando a saúde pública da população e a redução do número de agravamento dos casos de DENGUE (óbitos).

Publicação de boletim eletrônico sobre os **casos de Dengue** no município de Rio Claro, incluindo gráfico de tendência e zonas de incidência, no site da FMSRC.

Página da Fundação Municipal de Saúde <https://saude-rioclaro.org.br/>

Boletim Dengue
Rio Claro
2024
TODOS CONTRA A DENGUE

BOLETIM ELETRÔNICO SOBRE OS CASOS DE DENGUE

Aponte a câmera do seu smartphone para acessar nosso site

INFORMAÇÕES IMPORTANTES

- Não há transmissão de dengue direto de uma pessoa doente para outra pessoa sadia, seja por contato direto, alimentos, água ou quaisquer objetos. Somente o mosquito infectado pode transmitir a dengue, diferentemente da COVID-19.
- A dengue é uma doença perigosa e pode levar à morte se não forem tomados os cuidados necessários e imediatos. Importância da Hidratação.
- As gestantes, em especial, devem ter atenção redobrada realizando medidas adicionais para se proteger e realizar o adequado acompanhamento médico na sua unidade de saúde.
- Idosos e crianças estão mais sujeitos à hospitalização e ao desenvolvimento de formas graves da doença e complicações e podem desidratar mais facilmente.

PREFEITURA DE

RIO CLARO

AMOR PELA CIDADE

Fundação Municipal
de **Saúde**

SUS